

Moreno Cionini

# Suono il flauto dolce

*(e non il piffero)*

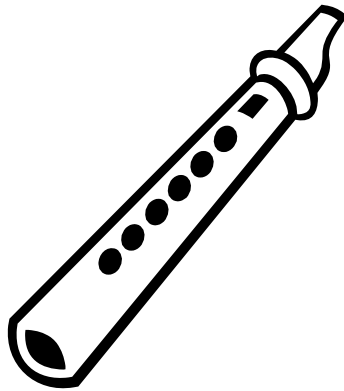

**Istituto Comprensivo di Albinea (Re)**

*Alunno/a* \_\_\_\_\_

*Classe/i frequentante* \_\_\_\_\_

*Anni scolastici:* \_\_\_\_\_

## *Note dell'autore*

Nel panorama dei libri di testo per l'Educazione Musicale non mi è mai capitato di trovare a fianco delle canzoni, più o meno difficili, esercizi e/o musiche progressive per flauto dolce, che accompagnino il singolo alunno ad apprezzare lo strumento che sta studiando, evitando con ciò il luogo comune nel quale il flauto dolce appare come un "giocattolo" se non addirittura un "piffero".

In questi miei lunghi anni di insegnamento mi sono sempre posto alcune domande: come faccio ad insegnare ed apprezzare la musica ai miei giovani alunni in un mondo dove tutto va di corsa e ciò che conta è imparare in fretta e subito? E' sufficiente strimpellare uno strumento per entrare nel mondo della musica? E' importante far comprendere ai ragazzi l'essenza del sacrificio? (fatto di carica, soddisfazione per il livello momentaneo raggiunto, superamento delle difficoltà e quindi il non abbattimento psicologico di fronte alle difficoltà). E' un valore il fatto di suonare insieme nel gruppo e quindi di condividere con gli altri il progetto? *Tutte queste domande credo che abbiano avuto risposta attraverso questo mio contributo.*

Dentro, infatti, possiamo trovare esercizi tecnici gradualmente collegati concretamente a brani musicali di ogni epoca.

Al fine di favorire l'orchestrazione e quindi la scelta di vari strumenti musicali, il metodo fa riferimento (a partire dal 4° capitolo) anche al flauto dolce "contralto", che nell'ambito della Scuola Media ritengo sia importante l'uso per almeno due motivi: il primo per ottenere una gamma di suoni più ampia ed avere un "impasto" sonoro più variegato e accattivante. Il secondo che lo studio del flauto contralto potrebbe essere propedeutico per quegli alunni che si appassioneranno alla musica, e che in futuro, scelgano di passare al clarinetto o al sax.

Nella seconda parte del metodo, i brani proposti, sia essi classici o moderni, vengono elaborati su due pentagrammi. Il primo per il flauto soprano, il secondo per il contralto. L'assunto è sempre quello di realizzare, concretamente, attraverso un certo arrangiamento delle parti, la **musica** e di acquisirne l'essenza migliore del suono: **l'espressività**.

Prof. Moreno Cionini

# *Indice*

Capitolo I: Primi esercizi per l'utilizzo della mano Sx .....	p.7
Capitolo II: Le note alte DO-RE .....	p.9
Capitolo III: Note FA-MI 1^ottava .....	p.12
Capitolo IV: Le note basse DO-RE .....	p.14
Capitolo V: Le note alte della seconda ottava .....	p.17
Capitolo VI: Le note alte FA-SOL .....	p.22
Capitolo VII: La nota Sib (1^ottava).....	P.26
Capitolo VIII: La nota FA# (1^ottava) .....	p.31
Capitolo IX: La nota DO# (2^ottava).....	p.33
Capitolo X: Le note Mlb (Re#) Fa# (Solb) 2^ ottava.....	p.36
Capitolo XI: La nota Sol# (Lab) 1^ottava.....	p.40
Capitolo XII: Le scale compatibili al flauto dolce .....	p.42
Capitolo XIII: Antologia classica di brani scelti per flauto .....	p.45
Capitolo XIV: Antologia di canzoni moderne .....	p.58

## Il flauto dolce

Il flauto dolce è uno strumento relativamente facile da suonare, ricco di potenzialità musicali talvolta poco trasparenti, ma che nel loro insieme, sono propedeutiche alla musica. Un po' come il gioco del calcetto rispetto al calcio. Se nel percorso musicale si seguiranno determinate regole (studiare col cosiddetto metodo), il "gioco è fatto".

Esistono diverse varietà di flauto dolce; il **flauto soprano** è quello più comune.

In questo metodo, tuttavia, si dà largo spazio anche al **flauto contralto**, che rispetto al primo produce suoni più "bassi", essendo il tubo più lungo e più ampio di sezione. Le caratteristiche timbriche del flauto contralto rispetto al flauto soprano, evidenziano suoni meno "striduli" e più pieni, poiché esso spazia, come si diceva prima, su suoni più bassi.

Nel momento dell'acquisto, a prescindere dalla scelta tra il flauto soprano o contralto, si consiglia il flauto costruito in legno. Per diversi motivi: il primo riguarda l'espressività del suono che risulta all'orecchio più "dolce". Col tempo poi, il suono, tende sempre a migliorare perché le fibre del legno, essendo "vive", interagiscono con il soffio dell'esecutore in un amalgama sonoro, sempre più musicale. Il secondo riguarda l'aspetto igienico (il contatto delle labbra col legno è sempre meglio rispetto alla plastica).

Chiaramente l'aspetto economico incide maggiormente con l'acquisto del flauto di legno.

Il flauto soprano generalmente è costruito in due "pezzi" smontabili. Il contralto, invece, in tre.

Una volta montato, si utilizza la mano sinistra per la parte alta dello strumento; la mano destra per quella bassa (vedi schema).

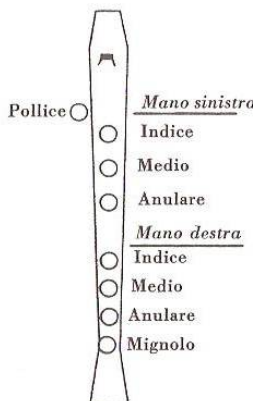

Il pollice della mano sinistra (Sx) serve per chiudere il foro retrostante detto anche "portavoce" (è importante chiudere il foro con la parte alta e interna del dito pollice per avere un equilibrio con le altre dita della mano). Il mignolo Sx non viene usato, mentre il pollice della mano Dx serve come sostegno al flauto; se tenuto in corrispondenza del dito medio, serve a mantenere l'equilibrio delle dita della mano Dx.

In alcuni modelli del flauto soprano vengono evidenziati due piccoli fori adiacenti (sesto e settimo foro anteriore). Ciò serve per ottenere le cosiddette note alterate (diesis o bemolle). Tuttavia se vogliamo ottenere la nota naturale, il dito corrispondente chiuderà entrambi i fori (foro chiuso).

### Decalogo per un uso corretto dello strumento

1. Il flauto va tenuto senza alcun irrigidimento delle mani e delle braccia, formando un angolo di circa 45° rispetto all'asse del corpo.
2. Le braccia, abbastanza rilassate, devono stare quasi attaccate al corpo (attenzione a non aprirle ad "aeroplano").
3. L'imboccatura a becco va stretta con le labbra (non troppo), senza morderla coi denti.
4. Si inspira l'aria attraverso il naso o tra gli angoli della bocca (nel caso di avere il raffreddore), per poi dare un leggero colpo di lingua come se si pronunciasse, per ogni suono, la sillaba "Tu".
5. L'inspirazione, durante l'esecuzione di una melodia, va effettuata nei punti dove compaiono tra le note la virgola del respiro ('), oppure quando troviamo le pause o le note lunghe. L'espirazione conseguente deve essere controllata e piuttosto leggera.
6. Le dita devono chiudere i fori con morbidezza, senza alcun irrigidimento. A tal fine esse debbono risultare distese e non arcuate e perfettamente direzionate sui fori del flauto.
7. Prima di imparare a suonare e quindi prima degli esercizi, sarà utile allenarsi ad aprire e chiudere i fori velocemente, senza soffiare nell'imboccatura del flauto.
8. Dopo l'uso del flauto è opportuno pulirlo con l'apposito scovolino (spazzolino) o con l'asticella che

troviamo a corredo dello strumento nella cui estremità vi è una specie di “crune” nella quale inseriremo una striscia di panno morbido o metà di un fazzolettino di carta.

9. Se la scelta dell'acquisto del flauto è stata quella del modello di plastica, periodicamente (circa 2 mesi), è opportuno fare un “bel bagnetto” caldo (non troppo), immergendo lo strumento in una bacinella di acqua calda, unita ad un cucchiaino di bicarbonato di sodio, avendo cura, dopo qualche minuto di “ammollo”, di pulire i fori e la finestrella dell'imboccatura con un vecchio spazzolino da denti, passato precedentemente nel sapone da bucato. Dopo aver sciacquato con acqua fredda corrente ed asciugato con un panno morbido, il flauto tornerà a brillare, come nuovo. Attenzione se possedete il flauto di legno l'operazione va effettuata solo al beccuccio, se questo è in plastica.
10. Prima di eseguire un esercizio o un brano, è bene leggerlo ritmicamente (solfeggio), in modo da chiarificare al massimo il nome delle note e l'aspetto delle durate dei suoni.

# Capitolo I: Primi esercizi per l'utilizzo della mano Sx

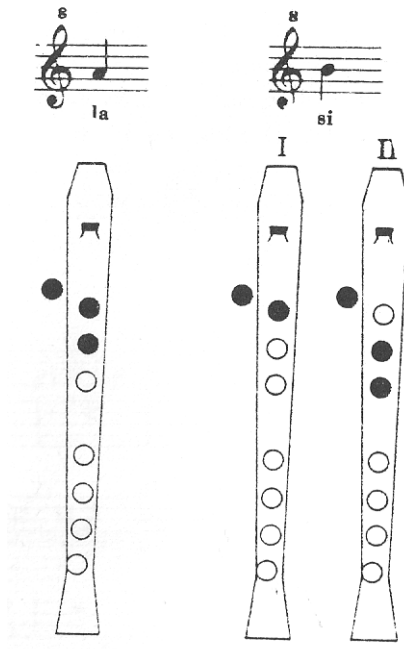

## Esercizio n°1 (Note SI - LA)

## Esercizio n°2

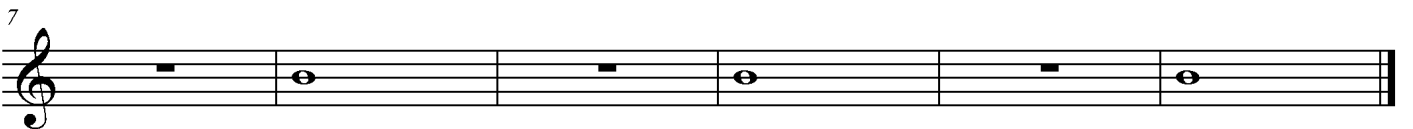

## Esercizio n°3

## Esercizio n°4

# Esercizi con le note Si La Sol

## Esercizio n°5

## Staccia buratta

## Neve neve

## Danza tedesca

## Gioco di note

## Capitolo 2°: le note alte Do Re

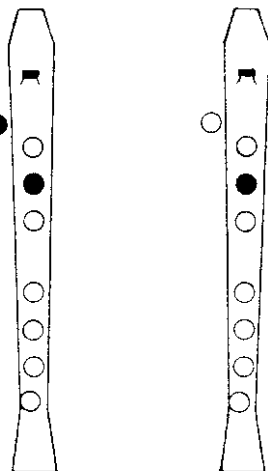
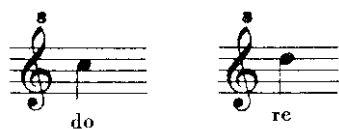

Nelle posizioni “difficili” (con solo qualche foro chiuso), si deve mantenere la normale, corretta posizione delle dita. Quando si apre il foro *retrostante* (portavoce), si deve tenere il pollice poco discostato dal foro, in senso verticale. Attenzione a non aprire il foro spostando lateralmente il dito. Le dita, comunque, devono essere sempre sciolte. Negli esercizi seguenti i numeri romani I e II indicano le due diverse posizioni della nota Si (vedi Cap.1°).

### Esercizi sulle note Do Re 2<sup>^</sup>ottava

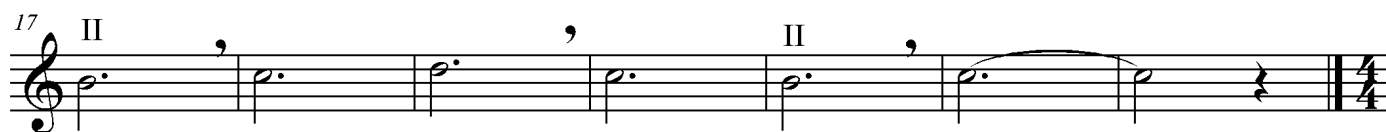

### Esercizio n°10

7

### Esercizio n°11 (uso delle crome)

13

Regola dell'uso della I<sup>^</sup> o II<sup>^</sup> posizione della nota Si. Quando l'andamento delle note della melodia tendono a salire è preferibile usare la II<sup>^</sup> posizione. Viceversa quando la melodia scende è bene usare la I<sup>^</sup>

### Esercizio n°12

17

21

### Esercizio n°13

25

### Canzone allegra

9

### Antica danza

16

20

**Calma**

*Andante*

**Hansel e Gretel**

14 *Moderato*

**Cosa vuol dire?**

*Moderato*

### Capitolo 3°: note Fa Mi 1^ottava

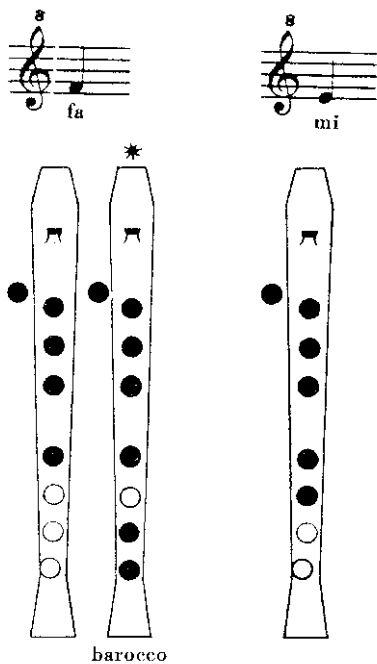

Proseguendo la costruzione della scala verso le note basse c'è da ricordare che, l'emissione del fiato e quindi del suono, va controllato in modo "leggero" (il colpo di lingua deve essere delicato). Altrimenti verranno fuori dei fastidiosi "fischi" inopportuni ...

#### Esercizio n°14

(segno di corona)

#### Esercizio n°15

## Viola

Andante

## Melodia

16 Lento

## Teresin

25 Tempo di Marcia

## Il gallo canta

41 Moderato

## Capitolo 4°: le note basse Do Re

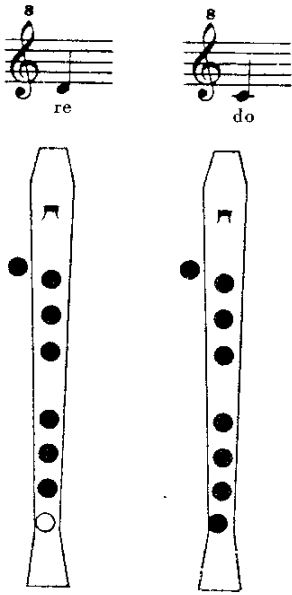

Le posizioni in questione, per certi versi, sono le più difficili, specialmente per il Flauto Contralto.  
Bisogna fare attenzione nel coprire bene tutti i fori senza irrigidire le dita e dare il colpo di lingua il più delicato possibile.

### Esercizio n°16

### Esercizio n°17

### Esercizio N°18

13

II

19

Brani con la trasposizione di tonalità per i flauti Contralto

**Allegro**

Fl. sopr.

Fl. contr.

6

12

**Blumen**

Fl. sopr.

Fl. Contr.

9

# Brano a tre voci

## La pioggia

Comodo

## Tourdion (antica danza francese)

## Pastourelle

9  
da capo al Fine

## Capitolo 5°: Le note alte della seconda ottava

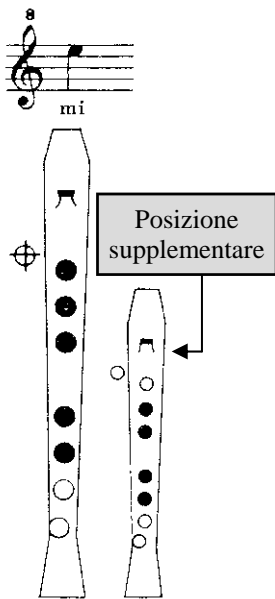

Dalla nota Mi (2<sup>^</sup>), verso l'acuto, occorre che i suoni vengano emessi gradatamente con più forza e che il foro retrostante venga chiuso quasi completamente, a poco a poco. Per indicare il foro retrostante (portavoce) abbiamo scelto il segno (P).

La posizione supplementare illustrata dal disegno più piccolo rappresenta un'altra possibilità per la nota Mi (2<sup>^</sup>). La posizione supplementare di solito si usa nei collegamenti delle note alte e nei passaggi veloci.

### Esercizio n°19

### Esercizio n°20

### Esercizio n°21

### Esercizio n°22

### Esercizio n°23

### Esercizio n°24

Esercizio n°25

Brani da suonare insieme

Cha cha cha (p.205 testo)

Devinette (p.205)

25

25

### London Bridge (p.206)

31

31

35

35

### Marina (p.207)

39 Cha cha cha

39

43

43

47

47

51

51

# 2 brani a due voci

## Danza francese

Fl.sopr.

Fl.Contr.

6

6

## Pastourelle

11

11

16

16

22

22

28

28

# Canzone russa

*mosso*

Fl. sopr.

Fl. contr.

7

# Motivo francese

*Andante*

13

18

# Musette

*Grazioso*

23

29

35

## Capitolo 6°: le note alte Fa-Sol

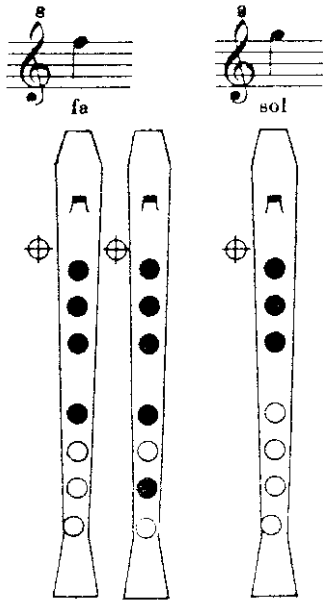

Per queste due note bisogna ricordare che il soffio deve essere più deciso. Contemporaneamente il dito pollice del portavoce tende a chiudersi ulteriormente (soprattutto sulla nota Sol).

### Esercizio n°26

### Esercizio n°27

### Esercizio n°28

### Esercizio n°29

### Esercizio n°30 (Il mio cuore s'è fatto amico)

# Polly Wolly (p.193)

Allegro

Fl. sopr.  
Fl. contr.

4

9

14

# Pop! Goes the Weasel (p.195)

Allegro

18

24

30

Y.M.C.A. (YOUNG MAN) p.357)

Fl.sopr.   
Fl.contr. 

5   
5 

10   
10 

15   
15 

A new day has come (Celine Dion) p.346

Fl.sopr.   
Fl.contr. 

4   
4 

9   
9 

14

14

Un brano "storico" a due voci

Corrente di S. Voelckel, 1613

Fl. sopr.

Fl. contr.

4

4

8

8

12

12

16

16

20

20

## Capitolo 7°: la nota Sib (1^ottava)

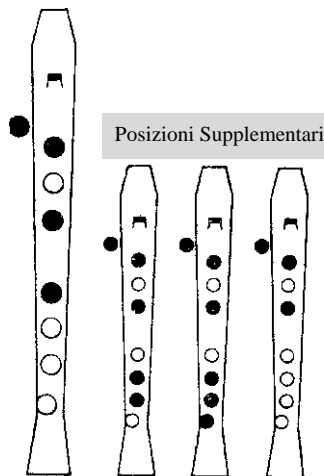

Abbiamo visto finora tutti i suoni fondamentali dalla nota *do* dell'ottava bassa alla nota *la* dell'ottava alta. Gli intervalli che intercorrono tra due suoni vicini in una scala tonale possono essere di un semitono o di un tono. Il semitono in questa successione di suoni, lo troviamo tra le note *mi-fa* e *si-do*. Le alterazioni con cui questi intervalli vengono modificati di un semitono o di un tono sono indicate con un diesis # qualora si debba alzare la nota, e con un bemolle b qualora si debba abbassarla: i segni delle alterazioni sono validi soltanto all'interno di una battuta. Qualora valgano invece per tutto il pezzo musicale sono indicati subito dopo la chiave. Per annullare queste alterazioni si usa il bequadro b.

I suoni alterati si possono scrivere in due modi diversi (suoni omologhi):

Nei nostri esempi diamo la precedenza alle alterazioni più comuni mentre inseriamo tra parentesi i suoni omologhi. Cominciamo col considerare la nota alterata *si b*. Qualora un foro aperto sia compreso fra due fori chiusi dalle dita di una stessa mano, allora si ha la posizione a forchetta, la quale si verifica, per esempio, nella nota *si b* della mano sinistra. In alcuni flauti, specialmente in quelli tenore, si deve, per ragioni di nitidezza, usare una delle posizioni supplementari.

### Esercizi tecnici

#### Esercizio n°31

#### Esercizio n°32

#### Esercizio n°33

#### Esercizio n°34

# Perché è un bravo ragazzo

Allegro

Fl. sopr.  
Fl. contr.

8

16

24

# Oh Diana (p.196)

Fl. sopr.  
Fl. contr.

6

12

# Daisy (p.197)

Allegretto

Fl. sopr.  
Fl. contr.

9

17

25

33

41

49

57

## 2 Inni Anglosassoni

### Inno Inglese (God save the Queen)

Fl. sopr. Fa Rem Sib6 Do7 Fa Rem Sib Fa Rem Solm Do7

Fl. contr.

6 Fa Fa Do7

6

11 Fa Sib Do Fa Sib Fa Do7 Fa

11

### Inno Tedesco

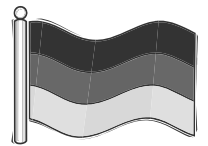

Fl. sopr. Fa Do7 Fa Sib Fa Solm Fa Sol7 Do7

Fl. contr.

5 Do7 Fa Sol7 Do

5

9 Fa Lam Sib Fa Solm Fa Sib Fa Do7 Fa

9

finale rallentato

# La cucaracha

Fl. sopr.  
Fl. contr.

5

10

15

# Oh Susanna

Veloce  
Fl. sopr.  
Fl. contr.

6

12

## Capitolo 8°: La nota Fa# (1^ottava)

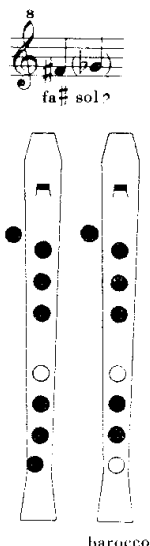

La nota Fa# (o Solb) è, specialmente nei flauti economici, crescente. Dipende tuttavia anche da come viene insufflata l'aria dentro lo strumento; bisogna stare leggeri ed ascoltare bene il suono. Nel flauto contralto generalmente si usa il 2° schema riportato (barocco).

### Esercizio n°35

### Esercizio n°36

### Esercizio n°37

### Esercizio n°38

## Tanti auguri

Fl. sopr.  
Fl. contr.

4

## Anonimo sec. xv°

9

15

20

## Teresita

Fl. sopr.  
Fl. contr.

Andante

9
